

## Notas a los Estados Financieros Intermedios de Carácter Administrativo

### NOTAS DE CARÁCTER GENERAL

Periodo comprendido entre el 1 de enero y 30 de noviembre de 2018, comparativo con 30 de noviembre 2017

*(Expresado en millones de pesos Colombianos)*

#### Ente Económico.

Plaza Mayor Medellín Convenciones y Exposiciones S.A., identificada con el NIT 890.909.297-2, es una entidad de economía mixta, fue inscrita en la Cámara de Comercio de Medellín el 16 de Agosto de 1971, con número de matrícula mercantil 21-01367-4, con una vigencia hasta 31 de mayo de 2061, con el fin de incrementar el desarrollo del país, la región y la ciudad, la sociedad busca promover, organizar y realizar en Medellín o cualquier otra ciudad del país o del exterior, ferias, exposiciones, convenciones y eventos de carácter local, nacional e internacional de tipo industrial, comercial, agropecuario, cultural, de intercambio cultural, artístico, recreativo, deportivo, político, académico, científico o similares, directamente o en asocio con terceros.

Podrá así mismo prestar sus servicios como operador profesional de eventos y actividades BTL, en la conceptualización, planeación, organización, comercialización y ejecución de ferias, exposiciones y convenciones, promovidas y organizadas por la Entidad o que realicen otras personas o entidades, al igual que la ayuda o cooperación que juzgue conveniente otorgar a las delegaciones que en representación de la ciudad, región y país concurren a exposiciones que se realicen en Colombia o en el exterior.

Igualmente dentro de su objeto social y principal está la prestación de servicios, tales como alimentos y bebidas, mobiliario, ayudas audiovisuales, entre otros, directamente o a través de terceros, en los diferentes eventos.

De la misma manera, podrá entregar en arriendo o comodato espacio para uso publicitario.

También podrá construir, administrar y operar instalaciones hoteleras, comerciales, deportivas, recreativas y otras que requiera para el cabal cumplimiento de su objeto social.

Así mismo, podrá dar o tomar en arrendamiento, comodato o en concesión espacios para la realización de eventos, el funcionamiento de oficinas, bodegas, locales comerciales y parqueaderos, entre otros. En cumplimiento de su objeto, la Entidad podrá:

- a) Elaborar directamente o por conducto de otras personas, estudios, proyectos, etc. necesarios a la realización de los objetivos que se propone.
- b) Adquirir, gravar enajenar toda clase de bienes, inclusive raíces necesarios o convenientes para el cumplimiento de sus fines.
- c) Girar, aceptar, endosar, negociar, descontar y dar prenda o garantía toda clase de instrumentos negociables y demás documentos civiles o comerciales.
- d) Comprar o vender acciones, bonos, documentos de deuda pública emitidos por empresas o entidades de cualquier naturaleza.
- e) Contratar servicios de personas naturales o jurídicas, nacionales o extranjeras.
- f) Gestionar el financiamiento de proyectos y/u obras con cualquier tipo de entidades o personas.
- g) Tomar dinero en mutuo, con garantías reales y/o personales, o sin ellas.
- h) Organizar departamentos técnicos encargados de realizar estudios, absolver consultas y prestar servicios de asesorías a terceros, para el mejor logro del objeto social.
- i) Con autorización de la Junta Directiva la Entidad podrá entrar a formar parte de otras sociedades como constituyente, organizar asociaciones o empresas, o celebrar en cualquier otra forma el contrato de sociedad, siempre y cuando que los objetivos de las sociedades de que se trate sean similares o conexos con el de la Entidad,

o necesarios para el mejor desarrollo de su objeto social; así como también suscribir acciones o tomar interés en tales sociedades, asociaciones o empresas. Cuando las acciones o cuotas de interés social sean adquiridas en virtud de dación en pago, no será necesaria la autorización de la Junta Directiva.

Su domicilio principal se encuentra en el municipio de Medellín, Colombia, en la Calle 41 No 55 – 80.

Los órganos superiores de dirección y administración de la Entidad son:

1. Asamblea General de Accionistas
2. Junta Directiva
3. Gerencia

Plaza Mayor Medellín Convenciones y Exposiciones S.A. es una Entidad descentralizada por servicios del orden municipal, no vinculada o adscrita al Municipio de Medellín.

## Notas de carácter específico sobre las variaciones en los Estados Financieros

### Nota 1. Efectivo

El efectivo incluye los siguientes componentes:

Detalle	Nov 2018	Nov 2017
Fiducia - Credicorpcapital	16,058	50
Cuenta de ahorro	1,342	4,127
Cajas menor	4	3
<b>Total</b>	<b>17,403</b>	<b>4,180</b>

El valor correspondiente a la Fiducia fue procedente de la capitalización del Municipio de Medellín

### Nota 2. Efectivo restringido

Los recursos disponibles que se encuentran en el rubro del efectivo restringido están compuestos de la siguiente manera:

Mandante	Saldo
Ministerio	6,150
Municipio De Medellín	2,992
Proyectos Propios	1,413
Instituto De Recreación Y Deporte-Inder	887
Prestación De Servicios Medellín	882
Área Metropolitana	688
Agencia Para La Cooperación Internacional-Aci	684
Pascual Bravo	598
Isvimed	520
Sapiencia	424
Otros	388
Museo Casa De La Memoria	340
Prestación De Servicios Bogotá	232
Ministerio De Trabajo	95
Ministerio Del Interior	67
Agencia Para La Gestión Del Paisaje, El Patrimonio Y Las Alianzas Publico Privadas-App	46
Ministerio De Educación Nacional	4
Ministerio De Cultura	3
Instituto Colombiano Agropecuario - Ica	3
Coldeportes	1
<b>Total</b>	<b>16,419</b>

La siguiente información corresponde a las cuentas bancarias de uso restringido que en el momento se encuentran activas y están en revisión por parte de la Secretaria General:

#### Nota 4. Cartera

El saldo de la cartera al 30 de Noviembre de 2018 asciende a \$8.259 Millones, detallada en los siguientes saldos por unidad Estratégica de Negocio:

Estado	Valor	# Clientes
Vencida	2.125	71
Vigente	2.422	57
Estimados	3.712	
<b>Total General</b>	<b>8.259</b>	<b>128</b>

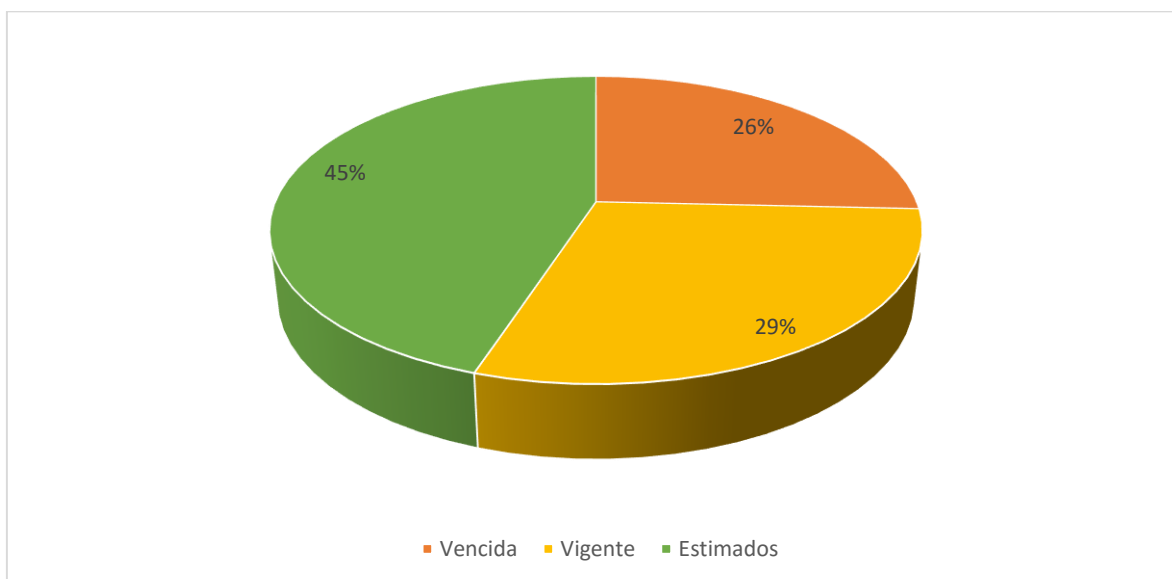

#### Cartera Vencida por Unidad de negocio

Unidad de Negocio	Saldo Vencido	# Clientes
Eventos Sector Gobierno	998	5
Eventos Sector Privado	652	37
Eventos Propios	391	7
Inmobiliaria	75	18
Zona Franca	5	1
Gerencia servicio	4	3
<b>Total General</b>	<b>2.125</b>	<b>71</b>

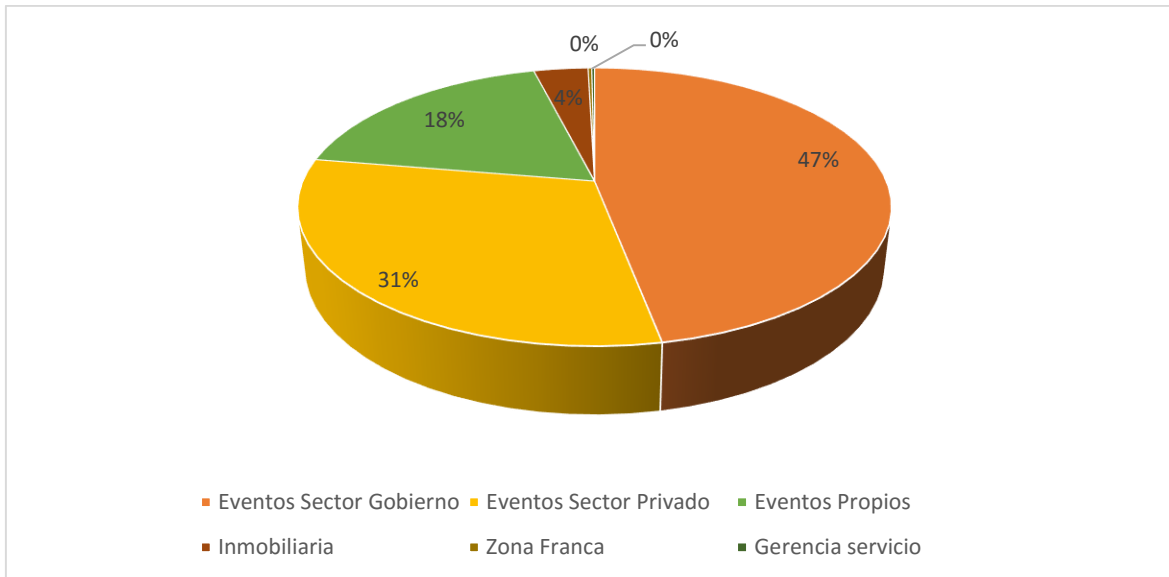

Indicador días de Rotación de cartera

Unidad de Negocio	Días
Eventos propios	6
Sector gobierno	6
Eventos privados	10
Inmobiliaria	26

#### Nota 4. Recursos Entregados en Administración

Los recursos entregados en administración corresponden a los proyectos comunicacionales y de seguridad de Plaza Mayor entregados de la siguiente manera. Para el año 2018 se tiene un contrato con la ESU y está pendiente la liquidación del contrato de Teledellín.

Empresa	Concepto	Nov 2018	Nov 2017
Empresa de Seguridad urbana ESU	Servicios de Vigilancia	419	458
Teledellín	Publicidad	-	22
<b>Total</b>		<b>419</b>	<b>480</b>

#### Nota 5. Otros Deudores

Al cierre de 30 de noviembre de 2018 se presentan un valor de otras cuentas por cobrar por \$2.744 millones, detallados a continuación:

Nombre	Nov 2018	Nov 2017	Variación \$	Variación %
Otros deudores	2,717	2,760	-43	-2%
Incapacidades	27	17	10	59%
<b>Total Otros Deudores</b>	<b>2,744</b>	<b>2,777</b>	<b>-33</b>	<b>-1%</b>

#### Nota 6. Deterioro de cartera y costo amortizado

Detalle	Nov 2018	Nov 2017	Variación \$	Variación %
Deterioro de cartera	420	325	94	29%
Costo Amortizado	18	-	18	0%
<b>Total</b>	<b>438</b>	<b>325</b>	<b>112</b>	<b>35%</b>

Conforme a la política de deterioro se procedió a realizar el deterioro de cartera de acuerdo a estas variables:

- Vencimiento de la factura mayor a 30 días
- Factor del riesgo en el pago identificado por el responsable de la venta
- Seguimiento y respuesta de cobro
- Acuerdos de pago incumplidos
- Casos que se entregaran a jurídica para su gestión

Deterioro de Cartera	
Inmobiliaria	37
Privado	382
<b>Total</b>	<b>420</b>

#### Costo Amortizado:

Las cuentas por cobrar clasificadas al costo amortizado se medirán de la siguiente manera: a) cuando se haya pactado precios diferentes para ventas con plazos de pago superiores a los normales, se empleará el precio establecido para ventas con plazos normales de pago o b) cuando no se haya pactado precios diferenciados para ventas con plazos de pago superiores a los normales, se empleará el valor presente de los flujos futuros descontados a la tasa de referencia del mercado para transacciones similares durante el periodo que exceda al plazo normal para el negocio y el sector.

Teniendo en cuenta lo anterior, se realizó el cálculo del costo amortizado con una tasa de DTF más 2,8 puntos. El DTF para el cierre del año 2017 fue de 5.21% E.A (Dato extraído del Banco de la República).

El siguiente detalle corresponde al cálculo del Costo Amortizado de las cuentas por cobrar a largo plazo (Mayores a 360 días):

Nombre	Tercero	Saldo cuenta	Fecha esperada recaudo	Flujo de Efectivo al Término	Tasa de mercado (EA)	Tasa de interés efectiva	Periodos a descontar (Días)	Valor presente
Municipio de Medellín	890905211	136	31/dic/2018	136	8.25%	0.02%	365	125
Instituto departamental para la recreación y el deporte	900294884	77	31/dic/2018	77	8.25%	0.02%	365	71
Unión temporal sostenibilidad Minsalud 2015	900866964	16	31/dic/2018	16	8.25%	0.02%	365	15
Corporación cerros grande	900141734	6	31/dic/2018	6	8.25%	0.02%	365	5
Corporación cerros grande	900141734	3	31/dic/2018	3	8.25%	0.02%	365	3
Corporación cerros grande	900141734	1	31/dic/2018	1	8.25%	0.02%	365	1

Nombre	Tercero	Saldo cuenta	Fecha esperada recaudo	Flujo de Efectivo al Término	Tasa de mercado (EA)	Tasa de interés efectiva	Periodos a descontar (Días)	Valor presente
Guarín Vélez Sebastián	1152453383	1	31/dic/2018	1	8.25%	0.02%	365	0
Municipio de Medellín	890905211	0	31/dic/2018	0	8.25%	0.02%	365	0
<b>TOTAL</b>		<b>239</b>						<b>221</b>
<b>Diferencia</b>								<b>18</b>

**Nota 7. Propiedad Planta y equipo**

A continuación se detalla el rubro de Propiedades planta y equipo a noviembre 30 de 2018

Propiedades, planta y equipo	Saldo
Edificaciones	253,087
Maquinaria y Equipo	1,868
Muebles enseres y equipos de oficina	1,030
Equipo de comunicación y computación	56
Equipos de transporte, tracción y elevación	1,329
<b>Total</b>	<b>257,369</b>

Depreciación Propiedades, planta y equipo	Saldo
Edificaciones	7,503
Maquinaria y Equipo	372
Muebles enseres y equipos de oficina	504
Equipo de comunicación y computación	9
Equipos de transporte, tracción y elevación	345
<b>Total</b>	<b>8,733</b>

**Nota 8 Propiedades de Inversión**

Propiedades de Inversión	Saldo
Edificios	27,476
<b>Total</b>	<b>27,476</b>

Depreciación Propiedades Inversión	Saldo
Edificios	1,735
<b>Total</b>	<b>1,735</b>

**Nota 9 Otros Activos**

La composición de otros activos es la siguiente:

Concepto	Valor
Bienes y servicios pagados por anticipado	551
Activos Intangibles	265
<b>Total</b>	<b>816</b>

#### Nota 10 Adquisición de Bienes y servicios

El rubro de Adquisición de Bienes y servicios representa un valor de \$6.335 Millones, este valor incluye los estimados de costos y gastos a noviembre de 2018.

Concepto	Nov 2018	Nov 2017	Variación \$	Variación %
Cuentas por pagar	5,932	4,988	943	19%
Otros bienes y servicios	404	80	323	403%
<b>Total</b>	<b>6,335</b>	<b>5,069</b>	<b>1,266</b>	<b>25%</b>

A continuación se detalla el comportamiento de las cuentas por pagar a noviembre de 2018

Cuentas por pagar Nov 2018	
Días de vencimiento	Valor
X Vencer	5,294
1-30	-
31-60	-
*121 Sup	638
<b>Total</b>	<b>5,932</b>

Detalle del rubro de Otros bienes y servicios noviembre 2018

Concepto	Saldo
Terminales De Transporte De Medellín S.A.	404
<b>Total</b>	<b>404</b>

El valor de \$404 millones de Terminales de transporte de Medellín .S.A. Se reconoció en el rubro de activos fijos la suma de \$511 millones y la contrapartida se llevó a la cuenta por pagar Otros bienes y servicios. Este valor será pagado en 47 cuotas que se van amortizando cada mes con la factura emitida por el proveedor. Para el mes de noviembre ya se ha cancelado 10 cuotas.



**Nota 11: Depósitos recibidos en Administración**

Los recursos recibidos en administración presentan el siguiente saldo al cierre de noviembre 2018:

Mandante	Saldo
Ministerio	6,150
Municipio De Medellín	2,548
Instituto De Recreación Y Deporte-Inder	776
Agencia Para La Cooperación Internacional-Aci	655
Pascual Bravo	549
Área Metropolitana	548
Isvimed	512
Sapiencia	414
Museo Casa De La Memoria	321
Ministerio De Trabajo	68
Ministerio Del Interior	68
Agencia Para La Gestión Del Paisaje, El Patrimonio Y Las Alianzas Publico Privadas-App	41
Instituto Colombiano Agropecuario - Ica	4
Coldeportes	- 91
<b>Total</b>	<b>12,562</b>

**Nota 12. Provisiones**

El siguiente es el movimiento de cada uno de los tipos de provisión:

Resumen Movimiento Anual				
Concepto	Saldo Inicial	2015	2016	Acumulado
Cuenta por cobrar	1,764	255	62	2,081
Provisión (Pasivo)	-	3,672	555	4,228
<b>Neto</b>		<b>3,418</b>	<b>493</b>	<b>2,147</b>
Gasto Reconocido	-	3,418	493	

**Nota 13. Otros Pasivos – Anticipos Recibidos**

A continuación se detalla los principales terceros que componen el rubro de otros pasivos:

Nombre	Saldo
Otros	110
Corporación Universitaria Americana	75
Mary Kay Colombia SAS	72
Cooperativa Medica De Antioquia	61
Apitz Ribalta Ricardo José	61
Instituto Colombiano De Derecho Procesal	61
I Beauty Show Colombia SAS	53

Nombre	Saldo
Posada Mejía José Luis	38
Corporación Lonja De Propiedad Raíz De Medellín Y Antioquia	37
Grupo Empresarial Oportunidad De Negocios S.A.S	30
Instituto Colombiano De La Construcción De Acero-Icca	30
Business Marketing International Limited	26
Jmp & Zb Events Llc	26
Grupo Logístico S.A.S.	22
Hkm Travel S.A.S	21
Centro De Ciencia Y Sensibilización Ambiental SAS	20
New Stetic S.A.	14
Corferias Inversiones S.A.S	12
Agrilink S.A.S.	10
<b>Total</b>	<b>778</b>

#### Nota 14. Costo amortizado Cuentas por pagar

Para determinar el cálculo del costo amortizado se toma como base el saldo de las cuenta por pagar que se encuentran vencidas a más de 360 días por valor de \$1.033 millones de pesos. Se descuenta a una tasa de DTF 5,21% E.A. más 2,8 puntos (Dato extraído del Banco de la Republica), teniendo una tasa de 8.25% E.A. Para obtener un valor presente de \$954 millones de pesos. La diferencia de \$(79) millones se reconocen como un menor valor de la cuenta por pagar y un ingreso.

#### Nota 15. Impuesto diferido

Las diferencias entre el valor en libros de los activos y pasivos y sus bases fiscales, dan lugar a las siguientes diferencias temporarias que generan impuestos diferidos, calculados y registrados en el periodo terminado al 30 de junio 2018, con base en las tasas tributarias vigentes como referentes para los años en los cuales dichas diferencias temporarias se revertirán.

Nombre	Saldo Inicial	Db	Cr	Saldo Final
Activo por Impuesto Diferido	2,135	172	-	2,307
Pasivo por Impuesto Diferido	- 25,524	-	25	- 25,549
<b>Neto</b>				<b>23,242</b>
<b>Ajuste al gasto Impuesto Diferido</b>		<b>172</b>	<b>25</b>	<b>- 147</b>

#### Nota 16. Ingresos

Los siguientes conceptos son los componentes del Ingreso operacional acumulado para el mes de noviembre 2018 observando su evolución:

Concepto	Nov 2018	Nov 2017	Variación \$	Variación %
Ingresos Operacionales	33,538	31,118	2,421	8%
Otros ingresos operacionales	1,973	1,448	525	36%
<b>Total</b>	<b>35,511</b>	<b>32,566</b>	<b>2,945</b>	<b>9%</b>

### Ingresos operacionales

Ingresos Operacionales	Ene	Feb	Mar	Abr	May	Jun	Jul	Ago	Sep	Oct	Nov	Total General
Arrendamiento de Áreas	772	1,166	496	248	1,231	950	1,218	1,527	1,455	1,259	1,089	11,411
Operación Logística	159	99	408	164	307	423	157	1,779	994	555	1,784	6,509
Proyectos Propios	1	-	8	518	400	848	1,131	517	317	35	1,529	5,289
Alimentos y Bebidas	67	197	342	325	239	208	285	259	407	419	613	3,362
Honorarios	221	44	253	535	38	144	240	392	128	102	1,121	3,218
Arrendamiento de Locales y Oficinas	194	206	202	215	212	188	215	272	232	217	240	2,392
Parqueaderos	76	109	92	103	140	129	144	138	128	146	152	1,357
<b>Total</b>	<b>1,173</b>	<b>1,822</b>	<b>1,786</b>	<b>2,108</b>	<b>2,567</b>	<b>2,889</b>	<b>3,390</b>	<b>4,884</b>	<b>3,660</b>	<b>2,732</b>	<b>6,528</b>	<b>33,538</b>

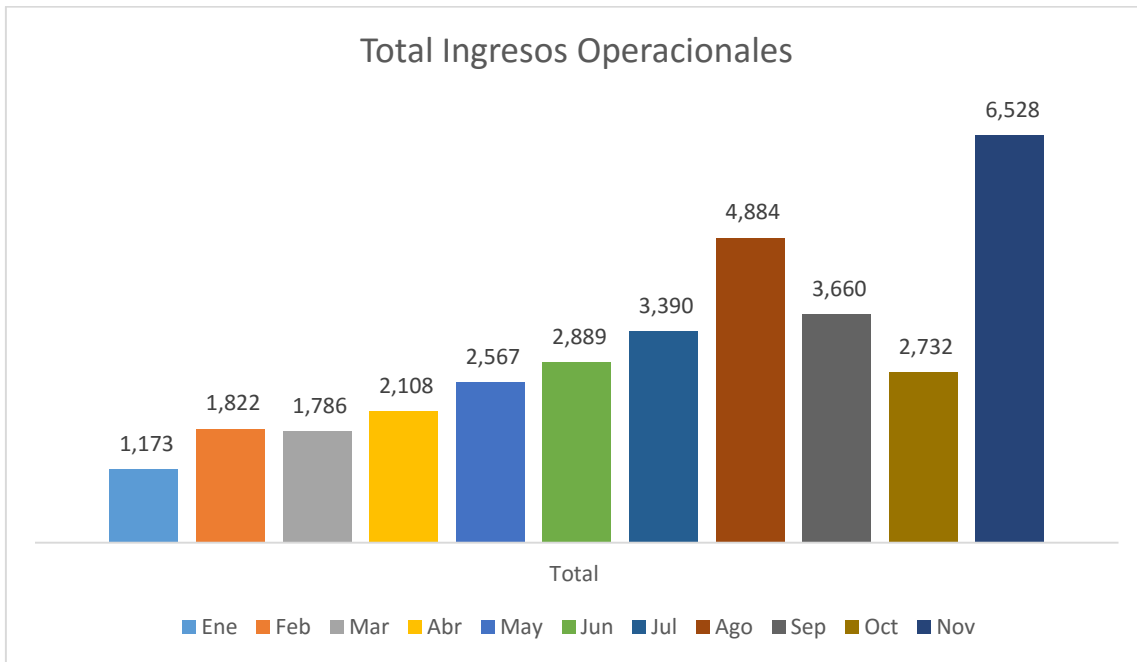

## Otros Ingresos operacionales

A continuación se detalla el comportamiento del rubro de otros ingresos desde el mes de enero hasta noviembre 2018:

Concepto Otros Ingresos Operacionales	Ene	Feb	Mar	Abr	May	Jun	Jul	Ago	Sep	Oct	Nov	Total General
Canales Comerciales	26	28	40	21	2	102	37	65	53	73	38	484
Aseo y Vigilancia	1	24	97	- 70	6	16	33	95	41	75	35	353
*Otros servicios	6	10	10	49	10	19	19	14	19	45	140	341
Arrendamientos de Equipos	0	5	8	11	6	5	58	20	31	82	96	322
Servicio de logística en ZF	36	68	- 36	48	11	35	7	38	1	7	8	225
Servicios Públicos	2	19	31	11	15	16	19	39	29	21	17	219
Comisión de eventos	1	2	1	7	2	- 2	0	-	-	-	18	28
<b>Total</b>	<b>72</b>	<b>156</b>	<b>150</b>	<b>77</b>	<b>52</b>	<b>190</b>	<b>174</b>	<b>271</b>	<b>174</b>	<b>305</b>	<b>351</b>	<b>1,973</b>

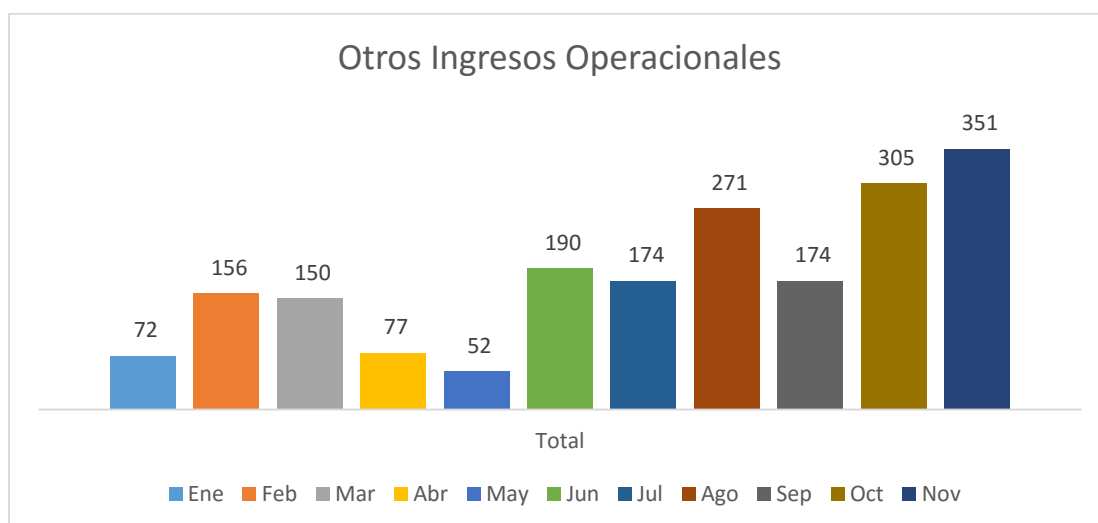

## Nota 17. Costos

El total de los costos al 30 de noviembre de 2018 asciende a \$20.820 millones de pesos indicando una observación de enero a noviembre de 2018:

Concepto	Nov 2018	Nov 2017	Variación \$	Variación %
Generales	18,617	17,147	1,470	9%
Nómina y Asociados a Nómina	2,203	2,067	135	7%
<b>Total</b>	<b>20,820</b>	<b>19,214</b>	<b>1,606</b>	<b>8%</b>

A continuación se detallan el comportamiento del mes de enero a noviembre 2018:

Concepto	Ene	Feb	Mar	Abr	May	Jun	Jul	Agos	Sep	Oct	Nov	Total	
Operación logística	413	197	565	247	241	371	147	1,694	892	756	1,592	7,115	
Costos de Eventos Propios	1	20	165	287	315	46	1,068	155	361	19	765	3,201	
Suministro de Alimentos y Bebidas	33	149	212	281	142	140	216	185	312	249	433	2,353	
Salarios y prestaciones sociales	206	166	199	193	208	201	217	211	199	201	201	2,203	
Vigilancia y Seguridad	255	-	250	8	123	135	141	122	153	123	143	1,452	
Otros Servicios	21	68	25	48	96	130	138	120	182	223	7	1,058	
Servicio de Aseo	57	78	74	88	73	104	67	130	123	97	131	1,021	
Servicios de Energía	59	73	75	70	68	91	90	104	93	84	75	881	
Mantenimiento	41	38	126	19	18	13	39	22	27	51	18	413	
Servicio de Alcantarillado y Acueducto	25	21	29	27	22	23	24	33	42	30	35	311	
Arrendamiento de Equipos	4	5	19	84	-	2	54	4	14	52	126	309	
Materiales y Suministros	73	10	4	59	-	5	10	21	22	-	1	199	
Distrito de Agua Fría	14	13	15	14	14	16	17	19	17	20	19	178	
Honorarios	13	-	7	12	7	6	7	7	31	-17	6	9	75
Celulares	4	2	2	2	2	2	2	2	0	3	0	21	
Servicio de gas	4	1	1	2	1	1	1	1	1	2	1	16	
Servicios de Telefonía	1	1	1	1	0	3	1	1	1	1	1	12	
Viáticos y Gastos de viaje	-	1	1	1	1	-	-	-	-	-	-	3	
<b>Total</b>	<b>1,223</b>	<b>837</b>	<b>1,775</b>	<b>1,436</b>	<b>1,246</b>	<b>1,291</b>	<b>2,241</b>	<b>2,854</b>	<b>2,421</b>	<b>1,916</b>	<b>3,580</b>	<b>20,820</b>	

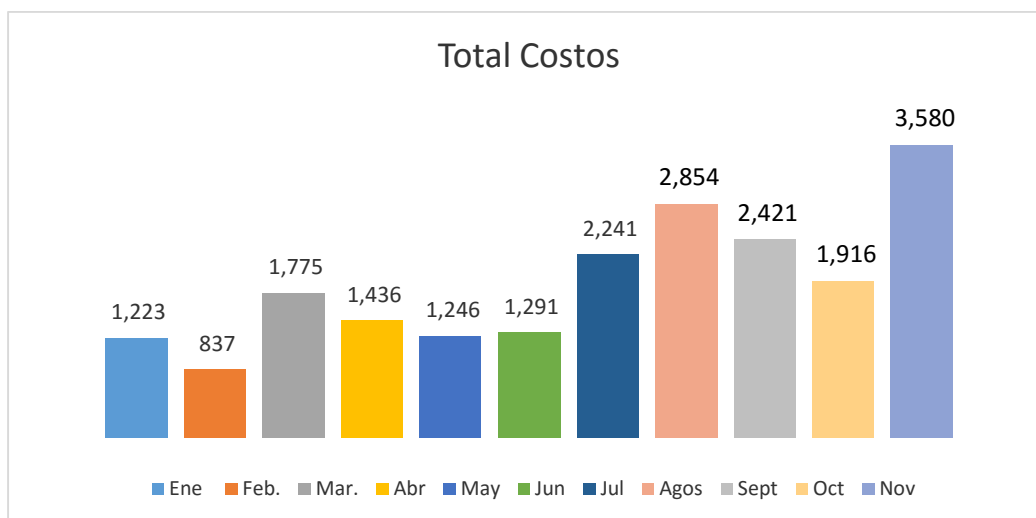

### Nota 18 Gastos Operacionales

Se presentan un total de gastos operacionales al 30 de noviembre de 2018 por un valor \$7.989 millones, discriminado en gastos de Nómina y generales.

Concepto	Nov 2018	Nov 2017	Variación \$	Variación %
Nómina y Asociados a Nómina	2,203	2,067	135	7%
Generales	18,617	17,147	1,470	9%
<b>Total</b>	<b>20,820</b>	<b>19,214</b>	<b>1,606</b>	<b>8%</b>

#### Nómina y asociados

Concepto	Ene	Feb	Mar	Abr	May	Jun	Jul	Ago	Sep	Oct	Nov	Total
Nómina Administrativa	345	364	398	335	312	300	325	308	300	315	274	3,577
Nómina Ventas	170	168	185	192	205	178	207	189	188	203	188	2,073
<b>Total</b>	<b>515</b>	<b>531</b>	<b>584</b>	<b>527</b>	<b>518</b>	<b>477</b>	<b>532</b>	<b>498</b>	<b>489</b>	<b>518</b>	<b>462</b>	<b>5,650</b>

#### Generales

Nombre	Ene	Feb	Mar	Abr	May	Jun	Jul	Agos	Sep	Oct	Nov	Total
Arrendamiento operativo	12	8	21	7	7	-	45	8	7	7	7	129
Comunicaciones y transporte	1	1	2	2	2	2	1	3	2	2	2	20
Fotocopias	-	-	-	-	-	0	0	-	0	-	-	0
Honorarios	98	93	154	89	88	103	62	15	72	95	66	935
Impresos, publicaciones, suscripciones y afiliaciones	0	1	3	14	0	12	0	-	-	5	0	35

Nombre	Ene	Feb	Mar	Abr	May	Jun	Jul	Agos	Sep	Oct	Nov	Total
Licencias y salvoconductos	2	2	2	2	2	2	9	9	9	8	3	53
Mantenimiento	-	2	1	-	2	1	0	0	5	0	17	28
Materiales y suministros	1	0	7	0	4	9	8	3	50	13	3	98
Publicidad y propaganda	16	10	6	1	6	1	3	0	23	19	30	114
Seguros generales	19	19	7	3	4	12	71	35	5	25	20	222
Servicios públicos	18	19	19	15	14	28	20	23	22	21	19	220
Arrendamiento operativo	4	7	7	7	8	5	7	7	7	7	7	72
Combustible y lubricantes	-	0	0	0	0	1	0	0	0	0	0	4
Elementos de aseo, lavandería y cafetería	2	3	4	3	1	4	8	2	6	8	5	47
Gastos legales	-	0	1	1	0	0	0	-	0	0	0	2
Otros Gastos generales	-	0	0	0	14	5	0	0	-	-	2	23
Servicio de aseo, cafetería , restaurante y lavandería	-	5	5	5	5	5	5	5	6	6	6	53
Servicio de aseo, cafetería, restaurante y lavandería	6	2	2	2	2	2	2	2	3	3	2	29
Servicios	-	25	8	52	5	12	14	20	14	15	5	171
Viáticos y gastos de viaje	6	8	9	2	26	6	5	10	4	14	3	86
<b>Total general</b>	<b>185</b>	<b>206</b>	<b>259</b>	<b>206</b>	<b>191</b>	<b>208</b>	<b>263</b>	<b>145</b>	<b>236</b>	<b>248</b>	<b>192</b>	<b>2,339</b>

